

Comunità Montana dell'Oltrepò Pavese

Concorso pubblico, per soli esami, per l'assunzione a tempo indeterminato e a tempo pieno di n°1 Istruttore Direttivo Tecnico.

Piano operativo specifico per lo svolgimento delle prove scritte

Al fine di garantire la sicurezza di tutti i soggetti comunque presenti nelle fasi di svolgimento delle prove concorsuali, si adottano, in conformità alle prescrizioni del Protocollo di svolgimento dei concorsi pubblici adottato dal Dipartimento della Funzione Pubblica ai sensi dell'articolo 1, comma 10, lettera z), del Decreto del Presidente del Consiglio dei ministri 14 gennaio 2021, le seguenti misure organizzative e di prevenzione, volte alla prevenzione e protezione dal rischio di contagio da COVID – 19 nell'organizzazione e la gestione delle prove di concorso.

È obbligo dei candidati, della commissione esaminatrice, del personale di vigilanza e di tutti i soggetti comunque presenti nelle fasi di svolgimento delle prove attenersi scrupolosamente alle regole di condotta fornite dal presente Piano nonché a tutte le prescrizioni diffuse dall'Amministrazione sul proprio sito istituzionale ed a quelle comunicate in sede di concorso.

Le misure organizzative relative alla gestione degli spazi, finalizzati ad un adeguato distanziamento e alle procedure di igiene individuale delle mani e degli ambienti, costituiscono il tema del presente Piano e mirano a:

- garantire, nel corso delle prove, il rispetto del “criterio di distanza droplet” di almeno 1 metro, aumentato di un altro metro nell'aula concorso, tra i candidati e tra i candidati e la Commissione esaminatrice ed il personale di vigilanza e in ogni fase della procedura concorsuale;
- garantire l'accesso agli spazi individuati per le prove programmando il numero di accessi contemporanei nel rispetto del “criterio di distanza droplet” e regolamentando i flussi e i percorsi in modalità di senso unico;
- assicurare che i candidati e gli operatori utilizzino, in ogni fase delle prove, dispositivi di protezione delle vie aeree e procedano ad una corretta igiene delle mani;

- garantire l'applicazione di metodologie e protocolli per una corretta disinfezione e sanificazione degli ambienti, degli arredi, delle aree di pertinenza
- garantire il monitoraggio della temperatura corporea dei candidati attraverso termoscanner;
- evitare ogni possibile assembramento prima, durante e dopo lo svolgimento del concorso in tutti gli ambienti interni ed esterni alla sede concorsuale.

Sede della prova (ubicazione, indicazioni stradali, parcheggi)

Le prove scritte si svolgeranno presso la Casa dei Servizi "G. Azzaretti", Piazza della Fiera n. 26, sita in Varzi (PV).

È possibile accedere ai parcheggi, situati in prossimità della struttura in piazza delle Fiera, Varzi (PV). Sono disponibili, altresì, ulteriori zone di parcheggio nelle immediate adiacenze della sede concorsuale con particolare riferimento ai candidati con particolari esigenze (portatori di handicap, immunodepressi, etc.)

Nell'attesa di accedere all'area concorsuale, i candidati indossano i dispositivi di protezione delle vie aeree, evitano assembramenti e curano di mantenere un adeguato distanziamento.

Diario delle prove

Le due prove scritte si svolgeranno, in una unica giornata, il giorno 30 Marzo 2021 con convocazione alle ore 9,00 per la prima prova scritta ed alle ore 13,00 per la seconda prova scritta.

La prima prova scritta consisterà nello svolgimento di un elaborato e/o nella soluzione di appositi quiz a risposta chiusa su scelta multipla e/o in una serie di quesiti ai quali dovrà essere data una risposta sintetica.

La seconda prova scritta, a contenuto teorico-pratico, consisterà in un elaborato volto a verificare la capacità dei candidati ad affrontare casi, temi e problemi tipici del profilo messo a concorso, mediante l'individuazione di iter procedurali o percorsi operativi e/o soluzione di casi e/o stesura di schemi di atti.

I candidati che non si presenteranno per sostenere entrambe le prove scritte, qualunque sia la causa dell'assenza, saranno dichiarati rinunciatarî.

Accesso all'Area Concorsuale

L'accesso all'area concorsuale è riservato esclusivamente

- ai 12 candidati ammessi (nel rispetto del numero massimo di trenta partecipanti previsto nel Dpcm 14 gennaio 2021)
- ai componenti della Commissione ed al segretario
- al personale dell'organizzazione
- al personale dell'impresa di pulizie incaricata delle operazioni di bonifica e di presidio ai servizi

igienici in numero massimo di 3 unità.

L'accesso avverrà con modalità dirette ad evitare, anche in relazione all'ampiezza degli spazi dedicati all'accoglienza, la formazione di assembramenti ed a garantire il corretto distanziamento.

Accesso dei candidati

I candidati, che **dovranno presentarsi da soli e senza alcun bagaglio**, accederanno all'area concorsuale dal varco d'accesso diretto sito in Piazza della Fiera n. 26, Varzi (PV), dalle ore 9,00 e fino alle ore 9,30 per la prima prova scritta e dalle ore 13.00 alle ore 13.30 per la seconda prova scritta.

I candidati per accedere all'area concorsuale si immetteranno, indossando dispositivi di protezione delle vie aeree, lungo il corridoio in fila ordinata e mantenendo una distanza minima di 2 metri tra persona e persona. Sarà garantito l'accesso prioritario ai candidati con disabilità o in stato di gravidanza. Il rispetto delle distanze di sicurezza tra i candidati durante il percorso di accesso all'area concorsuale sarà costantemente verificato dal personale di vigilanza.

Non dovranno presentarsi presso la sede concorsuale i candidati se affetti anche solo da uno dei seguenti sintomi:

- temperatura superiore a 37,5°C e brividi;
- tosse di recente comparsa;
- difficoltà respiratoria;
- perdita improvvisa dell'olfatto (anosmia) o diminuzione dell'olfatto (iposmia), perdita del gusto (ageusia) o alterazione del gusto (disgeusia);
- mal di gola

o se sottoposti alla misura della quarantena o isolamento domiciliare fiduciario e/o al divieto di allontanamento dalla propria dimora/abitazione come misura di prevenzione della diffusione del contagio da COVID.

Per accedere all'area concorsuale, **i candidati dovranno produrre un referto relativo ad un test antigenico rapido o molecolare, effettuato mediante tampone oro/rino-faringeo presso una struttura pubblica o privata accreditata/autorizzata in data non antecedente a 48 ore dalla data di svolgimento delle prove.**

I candidati, prima di accedere all'area concorsuale, saranno sottoposti al rilevamento della temperatura corporea effettuato per mezzo di termoscanner.

Qualora un candidato dovesse presentare una temperatura superiore alla soglia dei 37,5 C°, non potrà accedere all'area concorsuale e sarà invitato ad allontanarsi – con la rigida osservanza relativa all'utilizzo dei dispositivi di protezione delle vie aeree e mantenendo la distanza di sicurezza dalle altre persone – dagli addetti alla vigilanza. Ciò in linea con la disposizione contenuta nell'art. 1, comma 10 lettera a) del DPCM 14 gennaio 2021 secondo cui i soggetti con infezione respiratoria caratterizzata da febbre (maggiore di 37,5°) devono rimanere presso il proprio domicilio, contattando il proprio medico curante.

Si segnala che, rilevata la temperatura, il dato acquisito non sarà registrato, tranne nel caso in cui sia necessario identificare l'interessato e registrare il superamento della soglia di temperatura per documentare le ragioni che hanno impedito l'accesso ai locali.

Accedendo all'area concorsuale, i candidati dovranno procedere alla disinfezione delle mani,

utilizzando il dispenser di gel idroalcolico disponibile nelle immediate adiacenze del varco.

I candidati dovranno inoltre indossare immediatamente ed obbligatoriamente la mascherina chirurgica fornita dall'Amministrazione: in caso di rifiuto, non sarà possibile partecipare alla prova.

Non sarà consentito nell'area concorsuale l'uso di mascherine chirurgiche, facciali filtranti e mascherine di comunità in possesso del candidato.

L'Amministrazione fornisce indicazioni sul corretto utilizzo delle mascherine (copertura delle vie aeree, naso e bocca), sulla loro eventuale sostituzione e successivo smaltimento.

Accesso degli operatori

I membri della Commissione, il personale di vigilanza ed il personale addetto alle pulizie utilizzeranno per accedere all'Area il varco d'accesso posto lateralmente all'edificio Casa dei Servizi "G. Azzaretti" (Allegato 4), seguendo un percorso diverso da quello riservato ai candidati.

Gli stessi, prima di accedere all'area concorsuale, saranno sottoposti al rilevamento della temperatura corporea effettuato per mezzo di termoscanner e dovranno procedere alla disinfezione delle mani, utilizzando il dispenser disponibile nelle immediate adiacenze del varco.

I membri della Commissione, il personale di vigilanza ed il personale addetto alle pulizie indosseranno mascherine filtranti FFP2/FFP3 prive di valvola di espirazione per tutta la permanenza all'interno dell'area concorsuale e sono tenuti ad una frequente ed accurata igienizzazione delle mani.

I membri della Commissione, il personale di vigilanza ed il personale addetto alle pulizie sono tenuti a compilare e sottoscrivere il modulo di autodichiarazione in cui si dichiara, sotto la propria responsabilità, di non essere sottoposti alla misura della quarantena o dell'isolamento domiciliare fiduciario e/o al divieto di allontanamento dalla propria dimora/abitazione come misura di prevenzione della diffusione del contagio da COVID ovvero di non presentare sintomatologia simil-influenzale.

Area di transito

Avuto accesso all'area concorsuale, i candidati dovranno procedere alle operazioni di identificazione, attendendo il proprio turno di identificazione all'interno dell'area di transito dove è realizzato un percorso a senso unico, nel rispetto del "criterio di distanza droplet" di 2 mt, per raggiungere l'unica postazione di identificazione.

La postazione di identificazione sarà dotata di apposito divisorio in plexiglass (barriera antirespiro), con una finestra per il passaggio dei documenti di riconoscimento e concorsuali del candidato.

Sarà garantita l'identificazione prioritaria delle donne in stato di gravidanza, dei candidati diversamente abili e dei candidati richiedenti tempi aggiuntivi se esistenti.

Presso la postazione di identificazione sarà reso disponibile dispenser di gel idroalcolico. Gli operatori inviteranno i candidati a procedere all'igienizzazione delle mani prima e dopo le operazioni di identificazione e/o consegna e/o ricezione di materiale concorsuale. Per le operazioni di identificazione, sarà resa disponibile penna monouso che il candidato utilizzerà poi per la prova.

Al momento dell'identificazione, per la giornata di prova, i candidati dovranno consegnare al personale addetto il modulo di autodichiarazione in cui si dichiara, sotto la propria responsabilità,

di non essere sottoposti alla misura della quarantena o dell'isolamento domiciliare fiduciario e/o al divieto di allontanamento dalla propria dimora/abitazione come misura di prevenzione della diffusione del contagio da COVID ovvero di non presentare sintomatologia simil-influenzale.

Al fine di accelerare le procedure di registrazione, si invitano i candidati a presentarsi alla postazione di identificazione con l'autodichiarazione già compilata, mancante della sola sottoscrizione, che dovrà essere resa alla presenza dell'incaricato dell'identificazione.

L'omessa compilazione del modulo non consentirà l'accesso all'aula di concorso ed il candidato sarà allontanato con conseguente esclusione dalla procedura.

Nella giornata di prova 30 Marzo 2021, i candidati dovranno consegnare al personale addetto, all'atto dell'identificazione, un referto relativo ad un test antigenico rapido o molecolare, effettuato mediante tampone oro/rino-faringeo presso una struttura pubblica o privata accreditata/autorizzata in data non antecedente a 48 ore dalla data di svolgimento delle prove.

A tal proposito, si sottolinea che le prove scritte si svolgeranno in una unica giornata.

L'omessa produzione di valido referto non consentirà l'accesso all'aula di concorso ed il candidato sarà allontanato con conseguente esclusione dalla procedura.

I candidati dovranno presentarsi muniti di un valido documento di riconoscimento (carta di identità, patente auto con fotografia, passaporto, tessera di riconoscimento rilasciata da amministrazione pubblica, nonché altro documento riconosciuto ai sensi della vigente normativa).

Aula concorso

I candidati accederanno all'aula concorso dall'entrata immediatamente adiacente alla postazione di identificazione, portando con sé la penna fornita al momento dell'identificazione e raggiungeranno la postazione che verrà indicata dall'organizzazione.

Prima di accedere, i candidati dovranno utilizzare il dispenser lavamani igienizzante ed indossare correttamente la mascherina fornita all'accesso, che dovrà essere utilizzata per tutto il tempo di permanenza all'interno dell'aula concorso. Il candidato che rimuova o non indossi correttamente la mascherina può essere allontanato con conseguente esclusione dal concorso.

Accedendo all'aula concorso, i candidati dovranno depositare presso apposito banchetto, a pena di esclusione,

- ogni tipo di telefono cellulare, smartphone, tablet, notebook, macchine fotografiche, telecamere, agende elettroniche, auricolari, cuffie, bracciali elettronici, orologi abilitati alla ricezione e trasmissione e qualsiasi strumento a tecnologia meccanica, elettrica, elettronica od informatica idoneo alla memorizzazione di informazioni od alla trasmissione di dati, anche se spenti o disattivati;
- tutto il materiale (appunti manoscritti o dattiloscritti, libri, manuali, compendi, temari e/o altre tipologie di pubblicazioni) il cui utilizzo non è consentito in sede di esame.

All'interno dell'aula concorso, nella quale sono garantite adeguate volumetrie di ricambio d'aria per candidato, sono attrezzate 12 postazioni operative riservate ai candidati, costituite da scrittoio e sedia, posizionate a una distanza, in tutte le direzioni, di almeno 2 metri l'una dall'altra: ad ogni candidato venga garantita un'area di 4 mq.

Le postazioni sono ordinate in 4 file.

Per ogni fila e per tutta la lunghezza delle stesse verrà applicata apposita segnaletica orizzontale calpestabile sulla pavimentazione, al fine di facilitare l'osservanza del mantenimento costante della distanza interpersonale di sicurezza. Verranno altresì segnalati, con apposita segnaletica orizzontale, percorsi a senso unico, per la circolazione tra le file.

È fatto assoluto divieto al candidato di allontanarsi dal posto occupato. I candidati, una volta raggiunta la postazione, dovranno rimanere seduti per tutto il periodo antecedente alla prova, quello della prova stessa e dopo la consegna dell'elaborato finché non saranno autorizzati all'uscita. Il mancato rispetto del divieto è sanzionato con l'allontanamento dalla sede d'esame e l'esclusione dalla procedura.

Durante l'orario d'esame sarà permesso l'allontanamento dalla propria postazione esclusivamente per recarsi ai servizi igienici o per altri motivi indifferibili.

Qualora un candidato intenda segnalare al personale addetto alla vigilanza e al controllo eventuali comportamenti anomali da parte di altri candidati, ovvero voglia richiedere assistenza, può farlo senza lasciare il proprio posto, ma semplicemente alzando la mano. Sarà cura del personale addetto alla vigilanza e al controllo raggiungere il candidato interessato e gestire la richiesta e/o segnalazione.

Durante le prove, i componenti della Commissione, sempre muniti di mascherina FFP2/FFP3, potranno circolare tra le file seguendo i percorsi a senso unico indicati dalla segnaletica orizzontale evitando di permanere in prossimità dei candidati a distanze inferiori a 1 metro.

Durante le prove, i candidati dovranno seguire scrupolosamente tutte le istruzioni che verranno impartite dalla Commissione: in particolare, si raccomanderà ai candidati la moderazione vocale, evitando volumi alti e toni concitati al fine di ridurre l'effetto "droplet".

Il materiale necessario per le prove (fogli, buste, ecc) sarà distribuito direttamente al posto di ognuno dei partecipanti dal personale addetto; la traccia della prova sarà comunicata verbalmente. La consegna degli elaborati sarà effettuata da ogni partecipante che ne segnali il compimento, previa autorizzazione da parte dei membri della commissione esaminatrice.

In ogni caso, la consegna e il ritiro di materiale o documentazione relativa alle prove non deve avvenire brevi manu, ma mediante deposito e consegna su un apposito piano di appoggio.

È vietato cedere o prestare la penna, o comunque scambiare oggetti di qualsiasi natura tra i candidati.

Al termine della prova, il candidato porterà con sé la penna.

Durante lo svolgimento delle fasi concorsuali si consiglia ai candidati di limitare il più possibile il contatto delle mani con occhi, naso e bocca.

È facoltà dei candidati munirsi di gel o soluzione idro-alcolica da usare prima o dopo lo svolgimento della prova, ponendo la massima attenzione a non danneggiare il materiale consegnato.

È vietato il consumo di alimenti a eccezione delle bevande, di cui i candidati potranno munirsi preventivamente.

Allontanamenti dall'aula concorso durante lo svolgimento della prova

Durante lo svolgimento della prova, nell'area concorsuale esterna all'aula concorso, saranno presenti in linea di massima solo gli addetti ai servizi igienici e gli addetti di vigilanza a disposizione della Commissione: anche i Commissari impegnati all'interno dell'aula limiteranno i propri spostamenti all'esterno dell'aula concorso.

Al fine di evitare ogni sovraffollamento all'interno dei servizi igienici, che saranno puliti e sanificati dopo ogni utilizzo, l'accesso dei candidati sarà limitato ad un candidato per volta, che accompagnato da personale di vigilanza raggiungerà i servizi igienici lungo il percorso individuato in planimetria. In prossimità dei servizi igienici, saranno resi disponibili dispenser di igienizzante che dovrà essere obbligatoriamente utilizzato prima di accedere. Il personale addetto consentirà l'accesso del candidato ai servizi igienici solo dopo l'avvenuta igienizzazione delle mani.

Nel caso in cui una persona presente all'interno della struttura manifesti, durante le prove concorsuali, l'insorgenza di febbre o di altri sintomi di infezione respiratoria (tosse secca, mal di gola, difficoltà respiratorie) lo deve comunicare tempestivamente alla Commissione: il soggetto dovrà essere allontanato dall'aula concorso indossando sempre la mascherina e dovrà essere immediatamente isolato nel locale riservato a tale scopo e previo sgombero dell'area concorsuale esterna all'aula concorso. Fino all'isolamento del soggetto sintomatico, non saranno concesse autorizzazioni a recarsi ai servizi igienici.

In caso di situazioni di particolari criticità, si chiederà l'intervento del 118.

Deflusso

La procedura di deflusso dei candidati dall'aula concorso sarà gestita in maniera ordinata, a senso unico. Il percorso di deflusso avverrà su flussi di transito differenti da quelli previsti in fase di accesso. I candidati saranno invitati all'uscita per singola fila in tempi distanziati tra loro al fine di evitare gli assembramenti e garantire il rispetto della distanza interpersonale tra i candidati di almeno m. 2,00. Sarà inoltre garantito il deflusso prioritario dei candidati con disabilità e delle donne in stato di gravidanza.

Anche in fase di deflusso e nell'allontanarsi dalla sede concorsuale, i candidati indossano i dispositivi di protezione delle vie aeree, evitano assembramenti e curano di mantenere un adeguato distanziamento.

L'intera area concorsuale sarà bonificata prima dell'inizio dell'unica giornata di prove da personale qualificato di Ditta abilitata.

L'aula di concorso sarà sanificata e pulita in seguito ad ogni sessione di prova da personale qualificato di Ditta abilitata.

I servizi igienici saranno puliti, sanificati e disinfettati con idonei prodotti prima dell'inizio di ogni sessione di prova da personale qualificato di Ditta abilitata.

I servizi igienici saranno costantemente presidiati e saranno puliti e sanificati dopo ogni singolo utilizzo con idonei prodotti da personale qualificato di Ditta abilitata.

All'interno degli stessi sarà sempre garantito sapone liquido, igienizzante, salviette e pattumiere chiuse. L'accesso dei candidati sarà controllato dal personale addetto.

Nell'area concorsuale e nelle aule concorso saranno collocate a vista

- le planimetrie dell'area concorsuale, dei flussi di transito e delle indicazioni dei percorsi da seguire per raggiungere l'Aula Concorso;
- le planimetrie dell'Aula Concorso, recanti la disposizione dei posti, l'indicazione delle file e l'ubicazione dei servizi ad uso dei candidati.

In tutta l'area concorsuale, particolarmente nelle aree antistanti l'aula concorsuale e i servizi igienici, saranno resi disponibili, in numero adeguato, dispenser con soluzione idroalcolica per le mani.

In prossimità dei dispenser e nei servizi igienici, saranno rese disponibili, mediante apposita cartellonistica, le istruzioni per il corretto lavaggio delle mani.

In tutta l'area concorsuale, mediante apposita cartellonistica, viene raccomandato ai candidati la moderazione vocale, evitando volumi alti e toni concitati al fine di ridurre l'effetto "droplet".

L'Amministrazione ha verificato che le prescrizioni adottate con il presente piano operativo si armonizzano con le regole di prevenzione e sicurezza adottate presso la struttura ospitante. Il piano di emergenza e di evacuazione è quello adottato dalla struttura ospitante.

Tutto il personale addetto all'organizzazione concorsuale e i componenti delle commissioni esaminatrici sono formati adeguatamente sull'attuazione del presente piano.

Il personale di vigilanza in numero di 3 unità sarà impegnato nelle seguenti mansioni:

durante la fase di accesso e di identificazione dei candidati:

- n° 1 addetto, controllerà il rispetto delle distanze di sicurezza tra i candidati durante il percorso di accesso e presiederà la postazione di controllo della temperatura, verificherà che ogni candidato igienizzi le mani e consegnerà ad ogni candidato una mascherina;
- n° 1 addetto, in area transito, provvederanno all'identificazione e verificheranno che il candidato indossi la mascherina fornita, igienizzi le mani e prelevi la penna monouso messa a disposizione presso la postazione;
- n° 1 addetto, all'interno dell'aula concorso, inviterà i candidati a depositare presso apposito banchetto, i telefoni cellulari e tutto il materiale il cui utilizzo non è consentito in sede di esame e ad occupare una postazione, verificando sino al termine delle operazioni di identificazione il rispetto degli obblighi previsti nel presente Piano.

durante la fase di svolgimento della prova:

- n° 2 addetti (di cui almeno 1 di sesso femminile), all'interno dell'aula concorso, collaboreranno con la Commissione alla vigilanza sullo svolgimento della prova, distribuendo il materiale ai candidati circolando tra le file seguendo i percorsi a senso unico indicati dalla segnaletica orizzontale ed evitando di permanere in prossimità dei candidati a distanze inferiori a 1 metro; inoltre provvederanno ad accompagnare ai servizi igienici i candidati autorizzati.

durante la fase di deflusso:

- n°2 addetti, all'interno dell'aula concorso, provvederanno a verificare l'ordinato deflusso dei candidati per fila e nel rispetto del distanziamento personale garantendo il deflusso prioritario ai candidati con disabilità o in stato di gravidanza;
- n°1 addetto, all'esterno, provvederà a controllare che, nell'allontanarsi dalla sede concorsuale, i candidati indossino i dispositivi di protezione delle vie aeree, non formino assembramenti e mantengano un adeguato distanziamento;

Tutto il personale impegnato viene adeguatamente formato ed informato sulla Gestione del Rischio Biologico Generico (rischi prevedibili, misure da osservare per prevenire il rischio di contagio e comportamento da adottare per prevenirlo).

Varzi, 11/03/2021

Concorso pubblico, per soli esami, per l'assunzione a tempo indeterminato e a tempo pieno di n°1 Istruttore Direttivo Tecnico cat. D1

PROVE SCRITTE

30 - Marzo - 2021

CONVOCAZIONE

PRIMA PROVA		SECONDA PROVA	
Accesso dalle ore 9,00 alle ore 9,30		Accesso dalle ore 13,00 alle ore 13,30	
CANDIDATO		CANDIDATO	
1	Aiello Alessandro	1	Aiello Alessandro
2	Albasi Matteo	2	Albasi Matteo
3	Antonielli Monica	3	Antonielli Monica
4	Benedini Daniele	4	Benedini Daniele
5	Camerini Stefania	5	Camerini Stefania
6	Canestrone Mariangela	6	Canestrone Mariangela
7	Castelbuono Domenico	7	Castelbuono Domenico
8	Lucchelli Fabrizio	8	Lucchelli Fabrizio
9	Merlini Giovanni	9	Merlini Giovanni
10	Nobili Anna	10	Nobili Anna
11	Ravetta Silvia	11	Ravetta Silvia
12	Volpini Emanuele	12	Volpini Emanuele

CONCORSO PUBBLICO, PER SOLI ESAMI, PER L'ASSUNZIONE A TEMPO INDETERMINATO E A TEMPO PIENO DI N. 1 ISTRUTTORE DIRETTIVO TECNICO CATEGORIA D1.

AUTODICHIARAZIONE COVID-19

AI SENSI DEGLI ARTT. 46 E 47 D.P.R. N. 445/2000

Il/La sottoscritto/a Cognome _____ Nome _____

Luogo di nascita _____ data di nascita _____

Documento di riconoscimento _____

in qualità di

- ☐ candidato
- ☐ componente della commissione
- ☐ collaboratore della commissione
- ☐ addetto ai servizi generale

ai fini dell'accesso ai locali sede delle prove concorsuali per la copertura di n. 1 posto di istruttore direttivo tecnico, tempo indeterminato e pieno – CAT. D, posizione economica D1.

ai sensi degli artt. 46 e 47 del DPR 445/2000 e sotto la propria responsabilità, consapevole delle sanzioni penali, nel caso di dichiarazioni non veritiere, di formazione o uso di atti falsi, richiamate dall'art. 76 DPR 445/2000, sotto la sua personale responsabilità,

DICHIARA

- 1) di non essere affetto dai seguenti sintomi:
 - ✓ temperatura superiore a 37,5°C e brividi;
 - ✓ tosse di recente comparsa;
 - ✓ difficoltà respiratoria;
 - ✓ perdita improvvisa dell'olfatto (anosmia) o diminuzione dell'olfatto (iposmia), perdita del gusto (ageusia) o alterazione del gusto (disgeusia);
 - ✓ mal di gola.
- 2) Di non essere sottoposto alla misura della quarantena o isolamento domiciliare fiduciario e/o al divieto di allontanamento dalla propria dimora/abitazione come misura di prevenzione della diffusione del contagio da COVID – 19.

La presente autodichiarazione viene rilasciata quale misura di prevenzione correlata all'emergenza sanitaria da virus Covid-19 ed in ottemperanza al Piano di svolgimento dei concorsi pubblici adottato dal Dipartimento della Funzione Pubblica, prot. n. 7293 del 3/2/2021.

Luogo e data _____

Firma leggibile dell'interessato

Ai sensi dell'art. 38, D.P.R. 445 del 28 dicembre 2000, si allega alla presente dichiarazione copia del documento di identità

INFORMATIVA TRATTAMENTO DATI PERSONALI

Ai sensi del Regolamento Ue n. 679/2016 (cd. GDPR), si forniscono di seguito le informazioni in merito al trattamento dei dati personali dei soggetti che, durante l'emergenza COVID-19, accedono ai locali per lo svolgimento delle prove di esame per la copertura di N. 1 posto di istruttore direttivo tecnico, a tempo indeterminato e pieno – CAT. D, posizione economica D1.

Tipologia di dati personali trattati

Nei limiti delle finalità e delle modalità definite nella presente informativa, sono oggetto di trattamento:

- a) i dati attinenti alla temperatura corporea della persona interessata, rilevata o attestata dalla stessa in misura non superiore a 37,5°;
- b) i dati attinenti alla non sottoposizione alle misure della quarantena o dell'isolamento fiduciario con sorveglianza sanitaria.

I dati personali oggetto di trattamenti si riferiscono:

- a) ai candidati. Rispetto a tali interessati, la presente informativa integra quella già fornita per il trattamento dei dati personali funzionale all'instaurazione e all'esecuzione del rapporto di lavoro;
- b) ai componenti la commissione giudicatrice
- c) ai terzi autorizzati ad accedere ai locali prescelti per le prove concorsuali per l'espletamento di attività connesse e funzionali alle procedure in corso.

Finalità e base giuridica del trattamento

I dati personali saranno trattati esclusivamente per finalità di prevenzione dal contagio da COVID-19, in esecuzione del Protocollo di svolgimento dei concorsi pubblici di cui alla nota DFP 7293-P del 03/02/2021 e del Piano Operativo Specifico della Procedura Concorsuale.

La base giuridica del trattamento è, pertanto, da rinvenirsi nell'implementazione di tale Protocollo.

Natura del conferimento dei dati personali

Il conferimento dei dati è necessario per accedere all'interno della sede per lo svolgimento della procedura concorsuale. Un eventuale rifiuto a conferirli impedisce di consentire l'ingresso.

Modalità, ambito e durata del trattamento

Il trattamento è effettuato dal Titolare del Trattamento dei Dati

Con riferimento alla misurazione della temperatura corporea, l'Ente non effettua alcuna registrazione del dato. L'identificazione dell'interessato e la registrazione del superamento della soglia di temperatura potrebbero avvenire solo qualora fosse necessario documentare le ragioni che hanno impedito l'accesso. In tal caso, l'interessato sarà informato della circostanza.

I dati personali non saranno oggetto di diffusione, né di comunicazione a terzi, se non in ragione delle specifiche previsioni normative (es. in caso di richiesta da parte dell'Autorità sanitaria per la ricostruzione della filiera – contact tracing – degli eventuali contatti stretti di un lavoratore risultato positivo al COVID-19).

I dati saranno trattati per il tempo strettamente necessario a perseguire la citata finalità di prevenzione dal contagio da COVID-19 e conservati non oltre il termine dello stato d'emergenza, attualmente fissato al 30/04/2021.

Diritti degli interessati

In qualsiasi momento, gli interessati hanno il diritto di accedere ai propri dati personali, di chiederne la rettifica, l'aggiornamento e la relativa cancellazione. È, altresì, possibile opporsi al trattamento e richiederne la limitazione.

Queste richieste potranno essere rivolte direttamente alla Comunità Montana dell'Oltrepò Pavese – ufficio protocollo – Tel 0383/545811;

E-mail: comunitamontanaoltrepo@cmop.it

Inoltre, nel caso in cui si ritenga che il trattamento sia stato svolto in violazione della normativa sulla protezione dei dati personali, è riconosciuto il diritto di presentare reclamo **all'Autorità Garante per la protezione dei dati personali, Piazza di Montecitorio - 00187 - Roma.**

Data e luogo _____

Firma _____

Area non utilizzata

Area destinata ai corsisti Sala 'A'

Area destinata alla Commissione

Disposizione utilizzo fabbricato

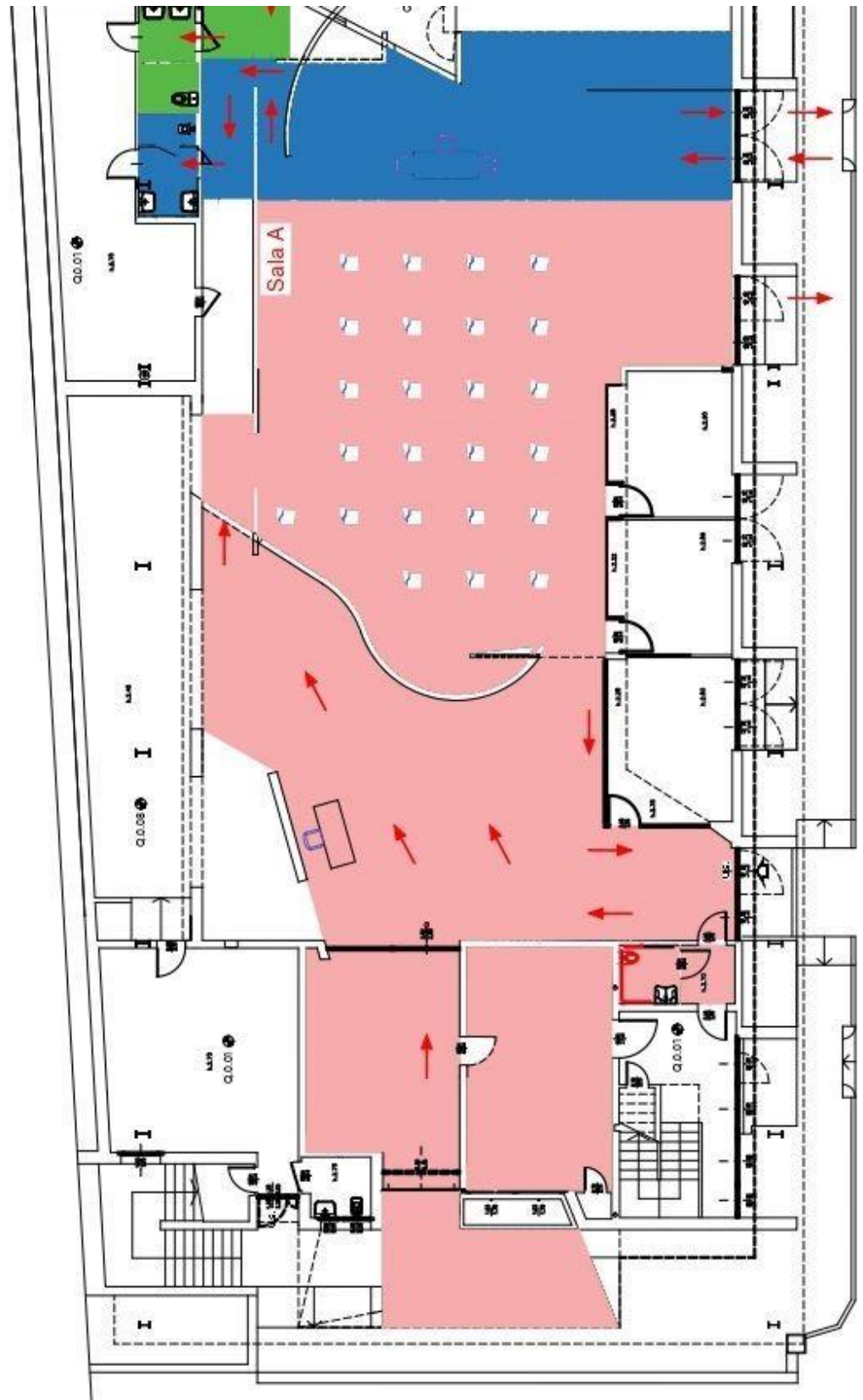





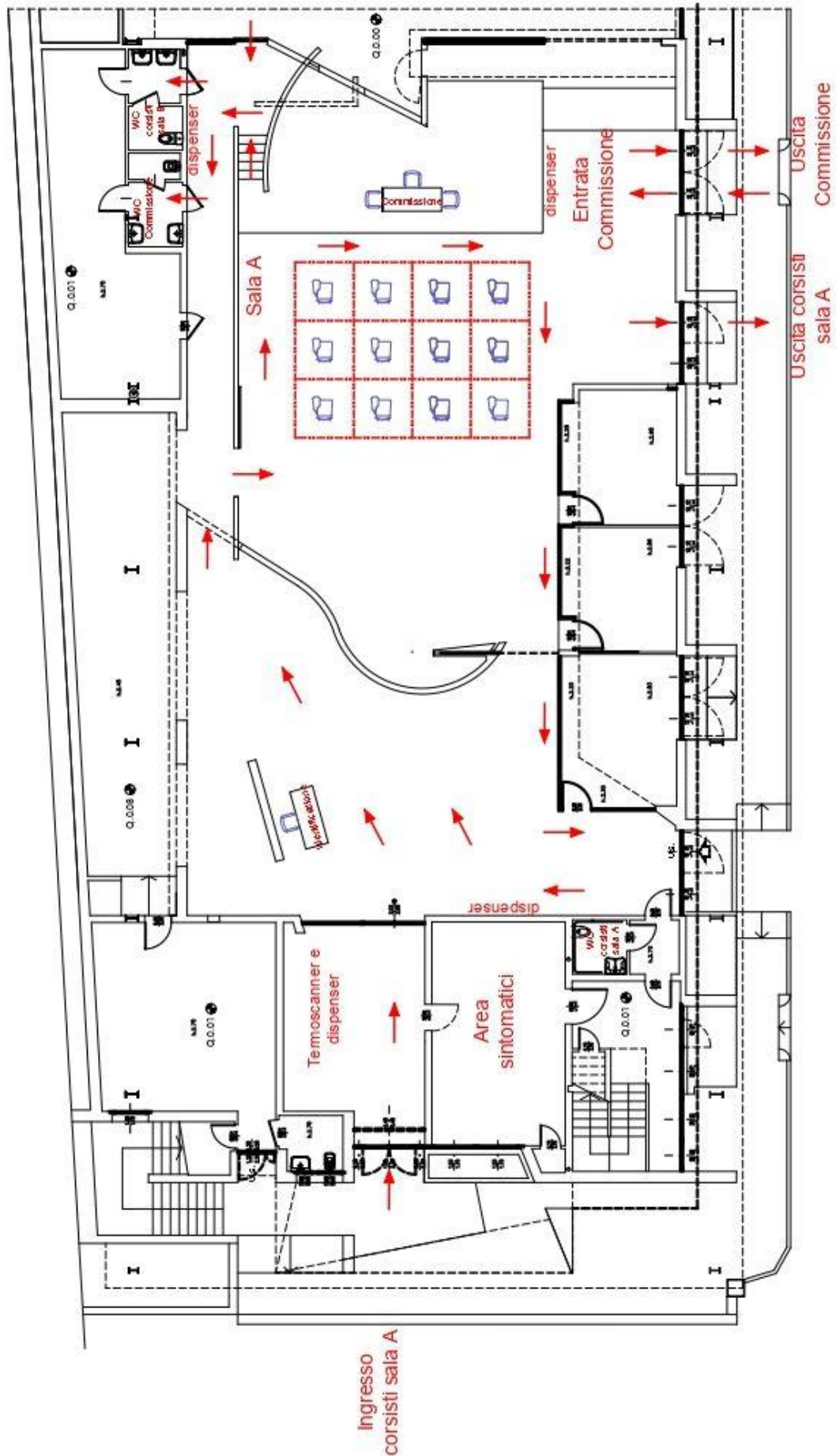

Disposizione Corsisti Sala A

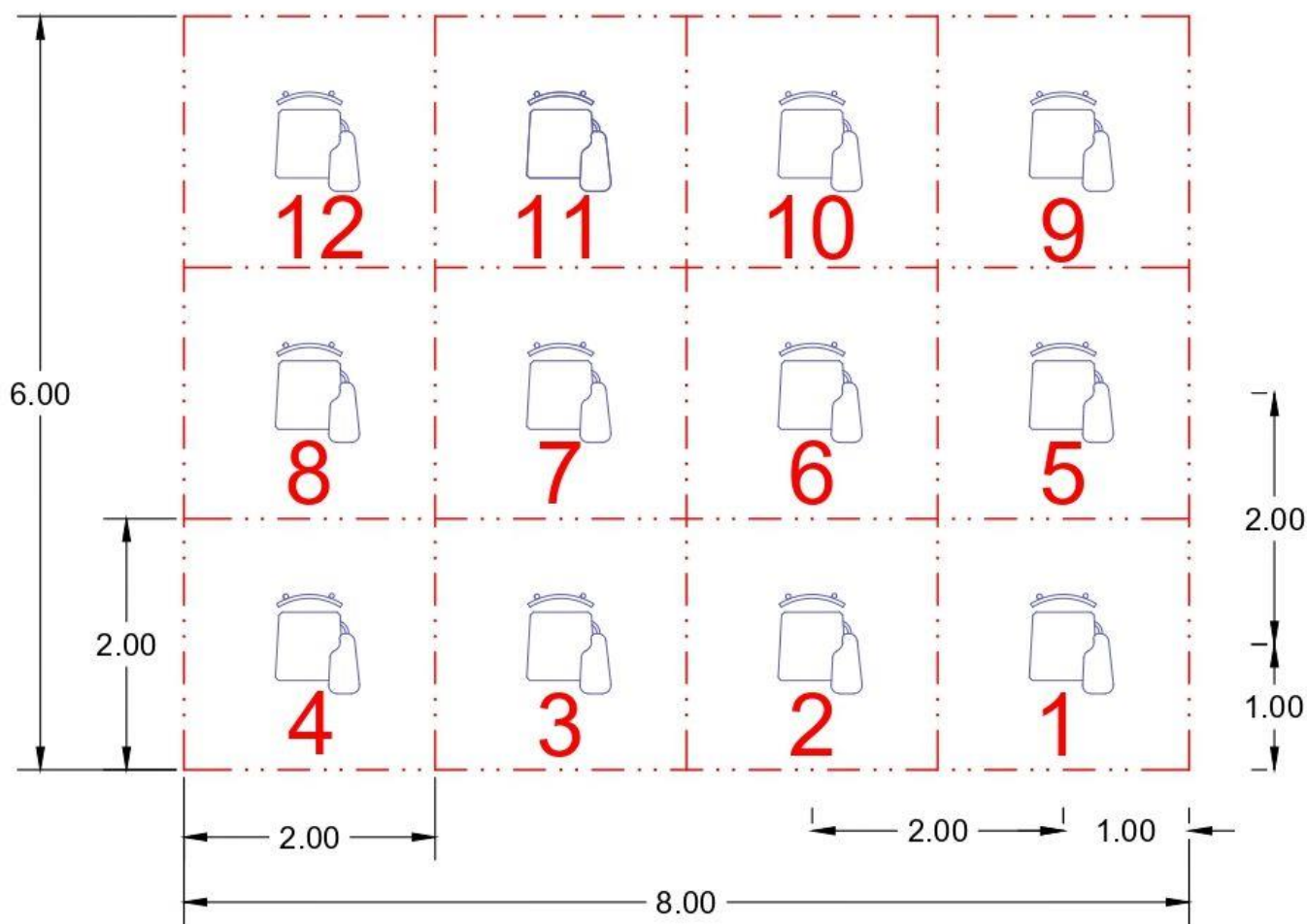

Come **frizionare** le mani con la soluzione alcolica?

USA LA SOLUZIONE ALCOLICA PER L'IGIENE DELLE MANI!
LAVALE CON ACQUA E SAPONE SOLTANTO SE VISIBILMENTE SPORCHE!



Durata dell'intera procedura: **20-30 secondi**



Versare nel palmo della mano una quantità di soluzione sufficiente per coprire tutta la superficie delle mani.

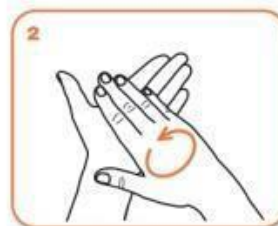

frizionare le mani palmo contro palmo

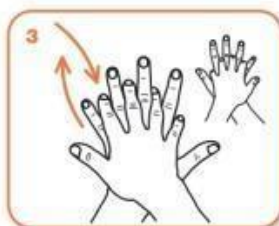

il palmo destro sopra il dorso sinistro intrecciando le dita tra loro e viceversa



palmo contro palmo intrecciando le dita tra loro

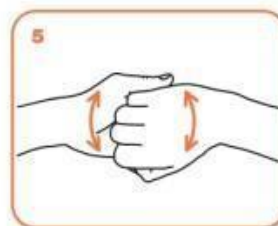

dorso delle dita contro il palmo opposto tenendo le dita strette tra loro



frizione rotazionale del pollice sinistro stretto nel palmo destro e viceversa



frizione rotazionale, in avanti ed indietro con le dita della mano destra strette tra loro nel palmo sinistro e viceversa

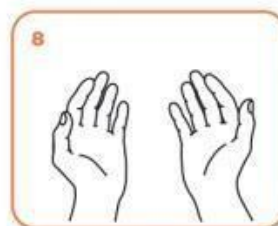

...una volta asciutte, le tue mani sono sicure.

Come lavarsi le mani con acqua e sapone?

LAVA LE MANI CON ACQUA E SAPONE, SOLTANTO SE VISIBILMENTE SPORCHE! ALTRIMENTI, SCEGLI LA SOLUZIONE ALCOLICA!



Durata dell'intera procedura: **40-60 secondi**



Bagna le mani con l'acqua

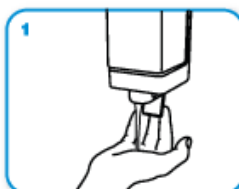

applica una quantità di sapone sufficiente per coprire tutta la superficie delle mani



friziona le mani palmo contro palmo

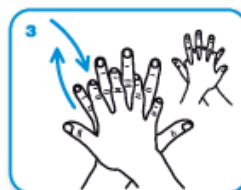

il palmo destro sopra il dorso sinistro intrecciando le dita tra loro e viceversa



palmo contro palmo intrecciando le dita tra loro

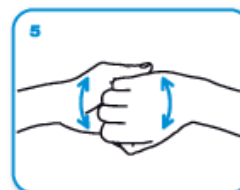

dorso delle dita contro il palmo opposto tenendo le dita strette tra loro



frizione rotazionale del pollice sinistro stretto nel palmo destro e viceversa



frizione rotazionale, in avanti ed indietro con le dita della mano destra strette tra loro nel palmo sinistro e viceversa

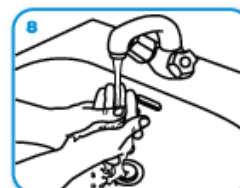

Risciacqua le mani con l'acqua



asciuga accuratamente con una salvietta monouso



usa la salvietta per chiudere il rubinetto



...una volta asciutte, le tue mani sono sicure.



Come indossare, utilizzare, togliere e smaltire le mascherine nell'uso quotidiano



Prima di indossare una mascherina, lava le mani con ungel a base alcolica o con acqua e sapone



Copri bocca e naso con la mascherina e assicurati che la mascherina sia perfettamente aderente al viso



Evita di toccare la mascherina mentre la stai utilizzando. Se la tocchi, lava subito le mani



Cambia la mascherina non appena diventa umida e non riutilizzarla se pensi che sia stata contaminata



Per togliere la mascherina:
- togliila da dietro (non toccare la parte davanti della mascherina)
- scartala immediatamente in un recipiente chiuso
- lava le mani con gel a base alcolica o acqua e sapone



Se invece hai una mascherina riutilizzabile, dopo l'uso, lavala in lavatrice a 60°, con sapone, o segui le indicazioni del produttore, se disponibili